

# HALACHIC AND HASHKAFIC ISSUES IN CONTEMPORARY SOCIETY

## SERIES 2: 21 - GOING ONTO HAR HABAYIT - PART 1 OU ISRAEL CENTER - SPRING 2022

- During Pesach 2022 a record 4,625 Jewish visitors entered Temple Mount!
- As we have seen, this has become one of the central issues of conflicts between Arabs and Jews over the last few years<sup>1</sup>.
- A growing population within the Religious Zionist community has become focused on the issue of Har Habayit as the new frontier of Religious Zionism, while others within that community remain completely opposed.
- The issue of freedom of worship for non-Moslems on Temple Mount has also become more mainstream in the wider Israeli population.
- A growing number of religious Jews from outside the Religious Zionist community are now going onto Har Habayit

### A] GENERAL ISSUES ARISING

- **The Temple** - its location and the status of that area today
- **Tuma** - the permissibility of entering Har Habayit and the Temple area whilst in a state of impurity
- **Moreh Mikdash** - permitted behavior on Har Habayit
- **Hashkafa** - the appropriateness of pushing the Jewish presence on Har Habayit and ultimate rebuilding of the Temple
- **Politics** - Temple Mount as part of the Israeli-Arab conflict

### B] MOUNT MORIA

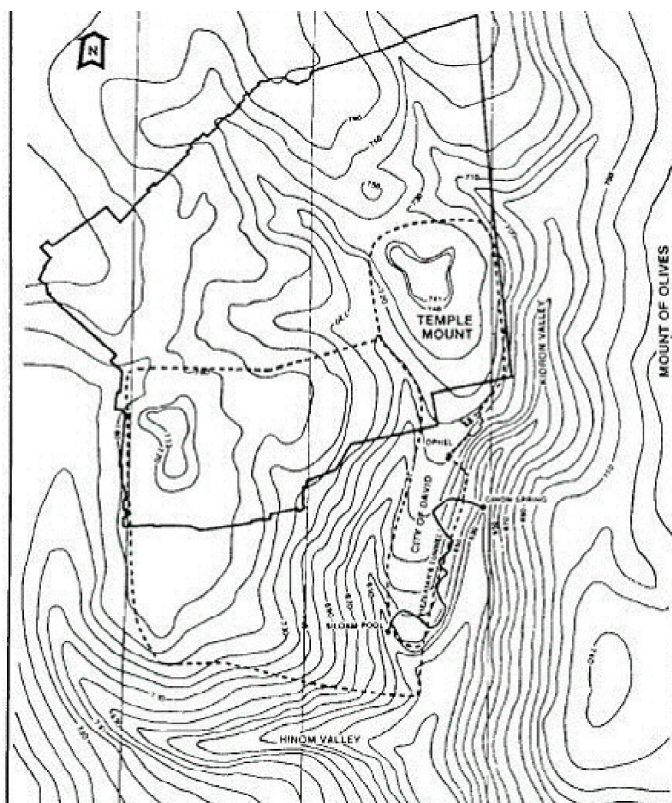

----- First Temple Period Wall

\_\_\_\_\_ Current Old City Wall

1. See *Arab League urges Israel to stop Jewish prayers at Al-Aqsa mosque* - <https://www.jpost.com/israel-news/article-704803> (April 21 2022) and *Temple Mount closed to Jews 'until further notice,' says site administrator* - <https://www.jpost.com/breaking-news/article-704919> (April 24 2022).

Mount Moria is located between two hills - Mount Zion to the south-west and the Mount of Olives to the East. It is the site of the First and Second Temples.

In the Midrashim, Har Hamoria is identified as :-

- The place from which Adam Harishon was created.
- The site of the korbanot of Adam, Cain and Noah.
- The place where Yitzchak and Rivka prayed for children.

1. ויאמר קח נא את בנדך את יחידך אשר אהבת את יצחק וקח לך אל ארץ המדינה והעלהו שם לעלה על אחד ההרים אשר אמר אליך:

בראשית כב:ב

*In the Tanach itself, Eretz Hamoria is first seen as the place that Avraham Avinu carried out the Akeida.*

2. יח ומלאך ה' אמר אל-גד לאמר לדויד פי יעלה דויד להקים מזבח לה' בגרן ארנו היבסי: יט ויעל דויד בדבר-גד אשר דבר בשם ה' כ וישב ארנו וירא את-המלאך וארבעת בניו עמו מתחבאים וארנו דש חטים: כא ויבא דויד עד-ארנו ויבט ארנו וירא את-דויד ויצא מן-הגרן וישתחוו לדויד אפים ארצה: כב ויאמר דויד אל-ארנו תנה-לי מקום הגרן ואבנה-בו מזבח לה' בכסף מלא תנהו לי ותעצר המגפה מעל העם: כג ויאמר ארנו אל-דויד קח-לך ועש אדני המלך הטוב בעיניו ראה נתתי הבקר לעלות והמורגים לעצים והחטים למנחה הכל נתתי: כד ויאמר המלך דויד לארנו לא כיקנה אקנה בכסף מלא כי לא-אשא אשר-לך לה' והעלות עולה חנם: כה ויתן דויד לארנו במקום שקלי זהב משקל שש מאות: כו ויבן שם דויד מזבח לה' ויעל עלות ושלמים ויקרא אלה' ויענהו באש מן-השמים על מזבח העלה: כז ויאמר ה' למלאך וישב חרבו אל-דונה: כח בעת ההיא בראות דויד כי-ענהו ה' בגרן ארנו היבסי ויבח שם: כט ומשכן ה' אשר-עשה משה במדבר ומזבח העולה בעת ההיא בבמה בגבעון: ל ולא-יכל דויד ללכת לפניו לדרש אלהים כי נבעת מפני חרב מלאך ה': פרק כב א ויאמר דויד זה הוא בית ה' האלהים וזה-מזבח לעלה לישראל:

דברי הימים א' כא:יח-כב:א

*David Hamelech was directed through Gad to establish an altar on the threshing floor of Ornan in Jerusalem. He does and buys the property from Ornan for a full price. This is a clear parallel to the purchase of Ma'arat Hamachpela by Avraham.*

3. ויחל שלמה לבנות את בית ה' בירושלם בהר המוריה אשר נראה לדויד אביהו אשר הכין במקום דויד בגרן ארנו היבסי

דברי הימים ב' ג:א

*Shlomo Hamelech then builds the Temple on this site which is Har Hamoriah.*

4. ויקן את חלקת השדה אשר נטה שם אהלו וגו' במאה קשיטה, א"ר יודן בר סימון זה אחד משלשה מקומות שאין אומות העולם יכולין להונות את ישראל לומר גזולים הן בידכם ואלו הן, מערת המכפלה, ובית המקדש, וקבורתו של יוסף, מערת המכפלה, דכתיב (בראשית כג) וישמע אברהם אל עפרון וישקול אברהם לעפרון. בית המקדש דכתיב (דברי הימים א כא) ויתן דוד לארנו במקום וגו', וקבורתו של יוסף (בראשית לג) ויקן את חלקת השדה, יעקב קנה שכם

בראשית רבה פרשה עט:ז

*The Midrash connects three places in Eretz Yisrael which our forefathers bought for a very high price - Avraham bought the Cave of Machpela in Chevron, Ya'akov bought the burial plot of Yosef in Shechem and David bought the site of the Beit Hamikdash. In these three places at least, say Chazal, the other nations of the world have no legitimate grounds to dispute our ownership. (Ironically, they are today among the most hotly disputed areas!)*

**C] HISTORICAL CONTEXT**

- 70 CE Temple destroyed by the Romans
- 100s Some sacrifices still brought in the Temple ruins?
- 134 Bar Kochba in control of Temple Mount - rebuilding project?
- 135 Hadrian renames Jerusalem Aelia Capitolina; Temple Mount used for pagan worship



Temple motif and wording 'lecherut Yerushalayim'

Coin minted by Bar Kochba in Year 3 of rebellion showing

- 325 Council of Nicea. Constantine builds churches in Jerusalem. Temple Mount abandoned as an icon
- 333 The 'Bordeaux Pilgrim' account of Temple Mount
- 360 Emperor Julian orders the rebuilding of the Temple, soon abandoned
- 589 Earthquake in Jerusalem. Byzantine Emperor Valentine calls Jews to rebuild on Temple Mount
- 614 Persians invade Jerusalem; some clearance of Temple Mount begins

621	Traditional Moslem date of Muhammad's 'Night Journey' from Temple Mount
631	Byzantines reinvade Jerusalem
638	Arabs invade Jerusalem
687-691	Dome of Rock constructed
705	Al-Aqsa Mosque constructed
1050	Accounts of a synagogue on Temple Mount?
1099	Jerusalem invaded by the Crusaders. Dome of the Rock became a Church - Templum Domini
1165	Rambam visits Jerusalem (and Temple Mount?)
1187	Jerusalem recaptured by the Moslems. Dome of the Rock restored to Islamic worship
1250	Mamluks take over Jerusalem
1200s	Non-Moslems barred from Temple Mount
1267	Ramban visits a devastated Jerusalem
1517	Ottomans take over Jerusalem. Beginning of 'Old Yishuv'
1862	Edward Prince of Wales first non-Moslem allowed onto Temple Mount for centuries
1880s	Beginning of 'New Yishuv'
1917	British capture Jerusalem.
1948	Jordanians capture Jerusalem
1967	Israelis capture Jerusalem. Jewish access to Temple Mount restored

## D] THE HALACHOT OF TUMA AND TAHARA IN THE TEMPLE

5. צו את בני ישראל וישלחו מן המחנה כל צרוע וכל זב וכל טמא לנפש: (רש"י - שלש מחנות היו שם בשעת חנייתו, תוך הקלעים היא מחנה שכינה, חניית הלויים סביב ..... ומשם ועד סוף מחנה הדגלים לכל ארבע הכוחות היא מחנה ישראל. הדרוש נשתלח חוץ לכולן, הרי מותר במחנה ישראל ומשולח מן השמים, וטמא לנפש מותר אף בשל לוי וחינו משולח אלא משל שכינה)

במדבר ה"ב

*Three categories of impure people were excluded from the camp of Bnei Yisrael in the desert. Metzora'im were excluded from all 3 camps. Zavim and similar were allowed in the outer camp - the Machane Yisrael - but excluded from the inner two camps. Tamei Met were allowed in the Machane Yisrael and the Machane Leviya. There were excluded only from the innermost camp - the Machane Shechina.*

6. וכשם שהיו במדבר שלש מחנות - מחנה שכינה מחנה לוי מחנה ישראל, כך היו בירושלם. מפתח ירושלם ועד פתח הר הבית - מחנה ישראל. מפתח הר הבית ועד שער ניקנור - מחנה לוי. משער נקנר ולפנים - מחנה שכינה. ...

תוספתא כלים (ב"ק) פרק א הלכה יב

*Those 3 Camps in the desert are parallel to different sections of Yerushalayim. The town of Yerushalayim within the Walls corresponds to the Machane Yisrael. Har HaBayit corresponds to the Machane Leviya. The Ezrat Yisrael and further inwards in the Temple complex corresponds to the Machane Shechina.*

7. (ו) .... [1] ארץ ישראל מקודשת מכל הארצות ומה היא קדושתה שמביאים ממנה העומר והבכורים ושתי הלחם מה שאין מביאים כן מכל הארצות: (ז) [2] עיירות המוקפות חומה מקודשות ממנה שמשלחים מתוכן את המצורעים ומסבבין לתוכן מת עד שירצו יצא אין מחזירין אותו: (ח) [3] לפני מן החומה מקודש מהם שאוכלים שם קדשים קלים ומעשר שני. [4] הר הבית מקודש ממנו שאין זבים וזבות נדות ויולדות נכנסים לשם. [5] החיל מקודש ממנו שאין עובדי כוכבים וטמא מת נכנסים לשם. [6] עזרת נשים מקודשת ממנו שאין טבול יום נכנס לשם ואין חייבין עליה חטאת. [7] עזרת ישראל מקודשת ממנה שאין מחוסר כפורים נכנס לשם וחייבין עליה חטאת. [8] עזרת הכהנים מקודשת ממנה שאין ישראל נכנסים לשם אלא בשעת צרכיהם לסמיכה לשחיטה לתנופה: (ט) [9] בין האולם ולמזבח מקודש ממנה שאין בעלי מומין ופרועי ראש נכנסים לשם. [10] ההיכל מקודש ממנו שאין נכנס לשם שלא רחץ ידים ורגלים. [11] קדש הקדשים מקודש מהם שאין נכנס לשם אלא כהן גדול ביום הכפורים בשעת העבודה

משנה כלים א-ו ט

*The Mishna lists 11 levels of increasing kedusha (i) Eretz Yisrael; (ii) walled cities in Eretz Yisrael; (iii) Jerusalem within the city walls; (iv) Har Habayit from which Zavim, Zavot, Niddot and Yoladot are excluded; (v) inside the 'Cheil' from which non-Jews and Tamei Met are excluded; (vi) the Ezrat Nashim from which a 'Tvul Yom' is excluded; (vii) the Ezrat Yisrael from which a 'Mechusar Kappara' is excluded; (viii) the Ezrat Kohanim from which all but the Kohanim are usually excluded; (ix) between the Altar and the Ulam into which only certain Kohanim may enter; (x) the Heichal into which all Kohanim entering must have washed their hands and feet; (xi) the Kodosh Kedoshim into which only the Kohen Gadol was allowed on Yom Kippur.*

8. שלשים ושש כריתות בתורה ..... והבא למקדש טמא

משנה מסכת כריתות פרק א משנה א

*Entering the Mikdash when tamei is one of the 36 prohibitions for which one is chayav karet.*





**F] THE LOCATION OF TEMPLE ON HAR HABAYIT**

11. הר הבית היה חמש מאות אמה על חמש מאות אמה רובו מן הדרום שני לו מן המזרח שלישי לו מן הצפון מיעוטו מן המערב

משנה מידות פרק ב משנה א

The Mishna is explicit that Har Habayit was 500 x 500 amot. There are various opinions on the size on an ama. These give us an area for Har Habayit of between approximately 220 x 220 m (48,400m<sup>2</sup>) and 300 x 300 m (90,000 m<sup>2</sup>).

12. This hill it was which Solomon, who was the first of our kings, by Divine revelation, encompassed with a wall; it was of excellent workmanship upwards, and round the top of it... This hill was walled all round, and in compass four stadia (about 185 meters or 607 feet), [the distance of] each angle containing in length a stadia...

Josephus Antiquities 15:11

Today the Temple Mount is a **rectangular trapezoid NOT** a square, and its area is approx 300 x 500 m (150,000 m<sup>2</sup>). This means that the Temple Mount is at least 66% bigger than the halachic Har Habayit and possibly more than 3 times the size. The actual dimensions of the Temple Mount are 281 meters at the south, 310 meters at the north, 461 meters at the east and 491 meters at the west.

This is not a surprise as it is well known that Herod increased the Temple area. This means that a large part of what is now the Temple Mount may be entered without halachic concern. The problem is to identify which part?

Temple Mount Bird's Eye View

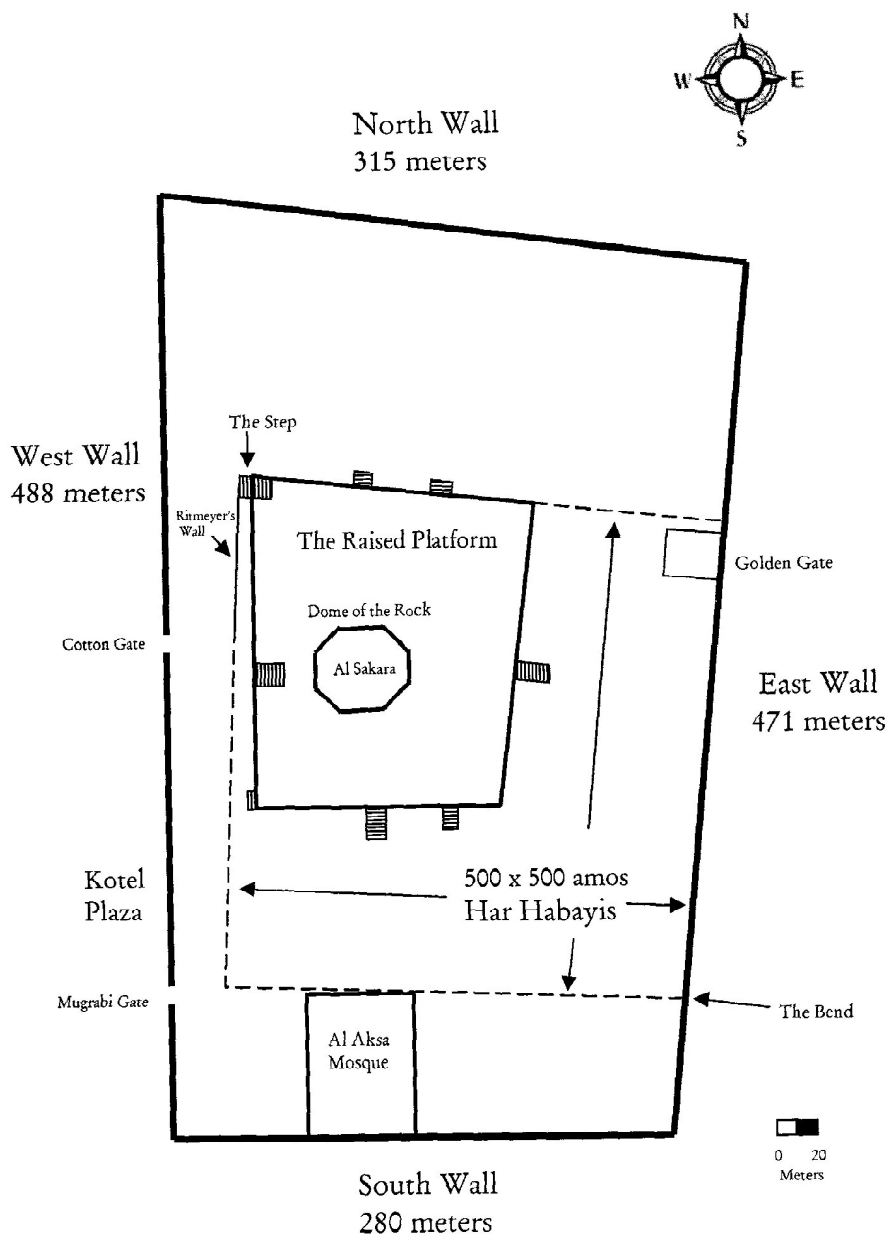

TEMPLE MOUNT AS IT LOOKS TODAY

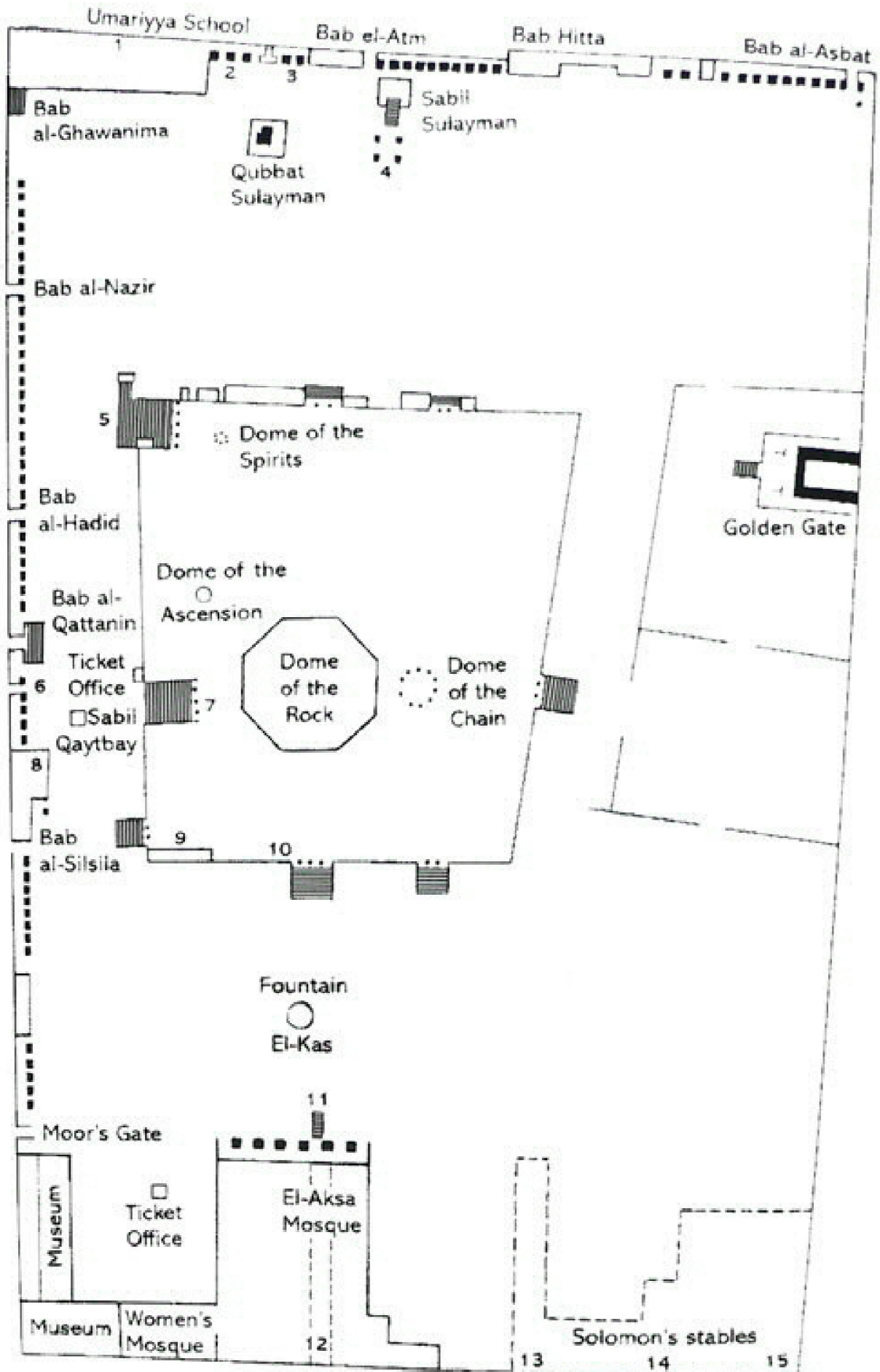

THERE ARE 4 MAIN THEORIES BASED ON ARCHEOLOGICAL, DOCUMENTARY AND SURVEYING EVIDENCE AS TO WHERE THE TEMPLE WAS LOCATED ON THE MODERN TEMPLE MOUNT

**(A) The Central System - that the Rock in the Dome of the Rock<sup>2</sup> is in the position of the Mizbeach (Rav Goren)**

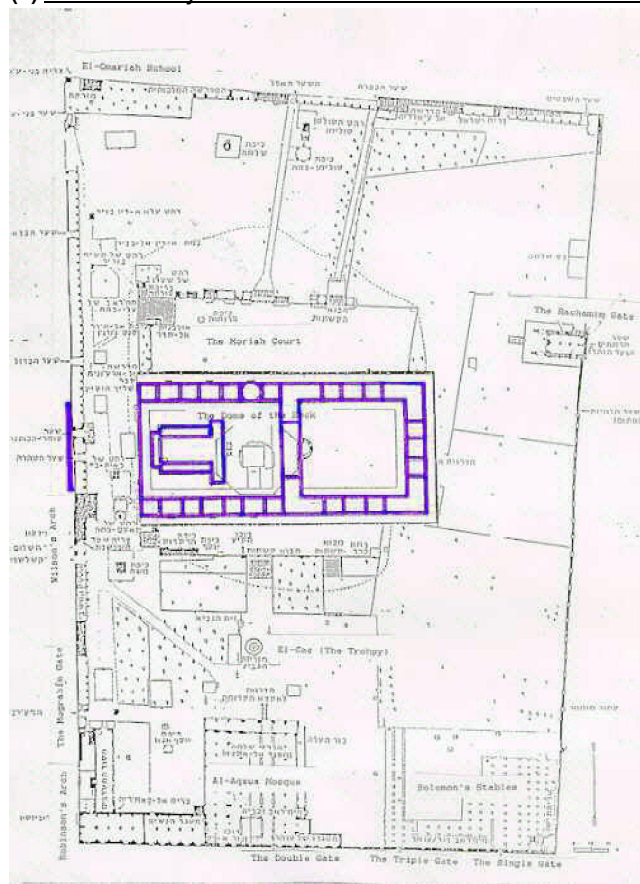

*This would place the approximate position of Har Habayit as follows:-*

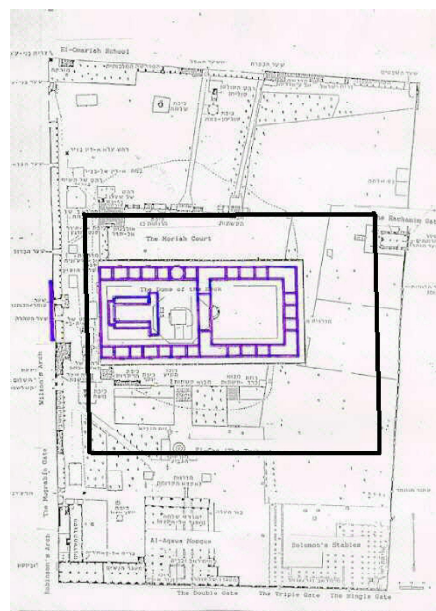

**(B) The Middle System - that the Rock in the Dome of the Rock is in the position of the Holy of Holies (Radvaz)**

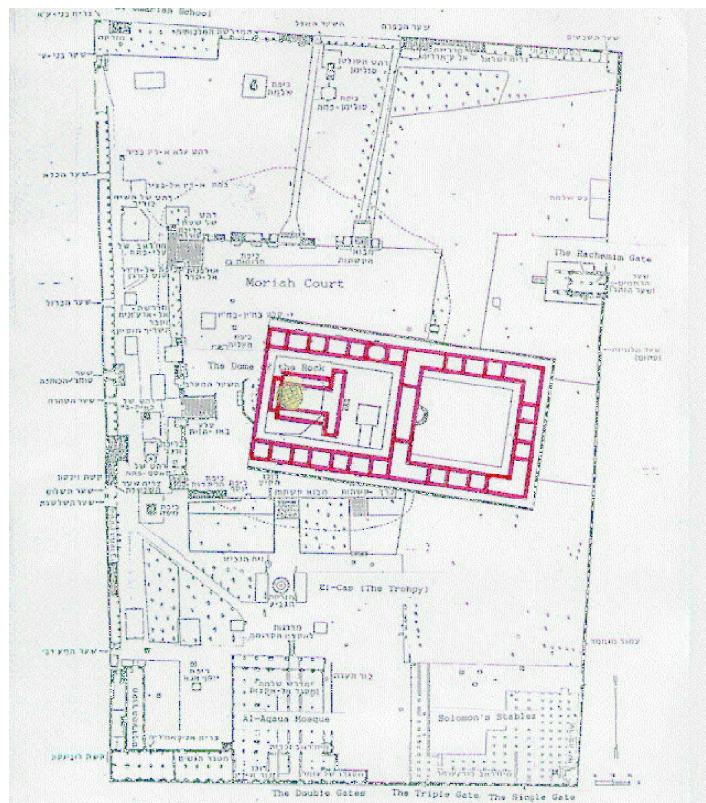

*This would place the approximate position of Har Habayit as follows:-*

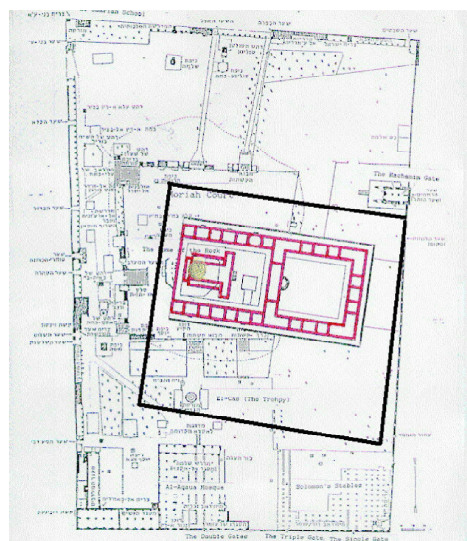

+

2. The Al-Sakara Rock, roughly 13 meters by 17 meters (43 feet by 56 feet).



**(C) The Northern System - that the Temple lays to the North of the Dome of the Rock**

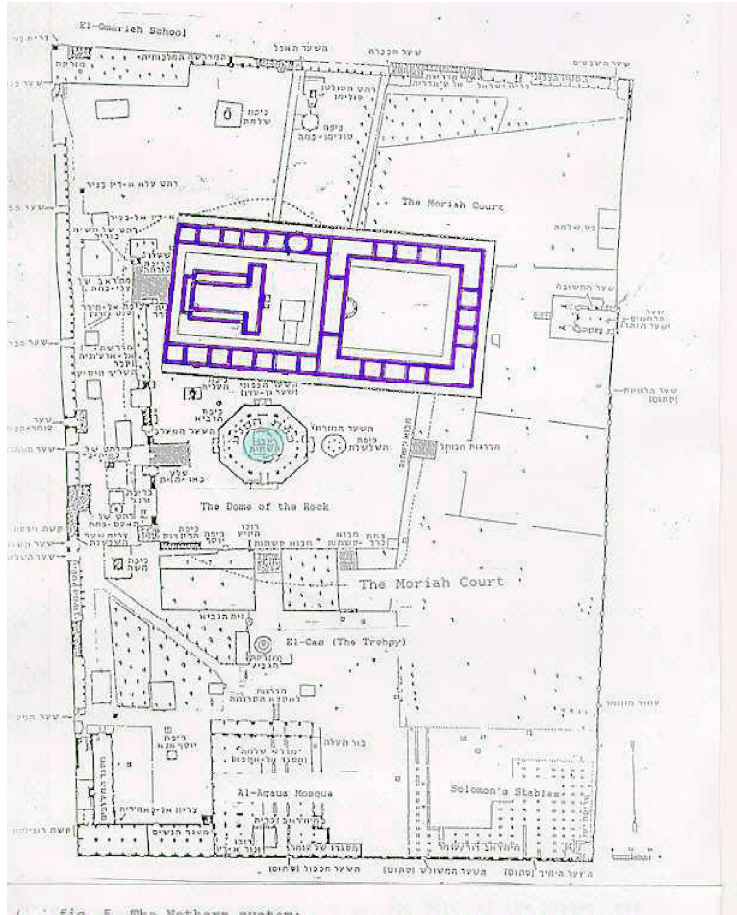

*This would place the approximate position of Har Habayit as follows:-*

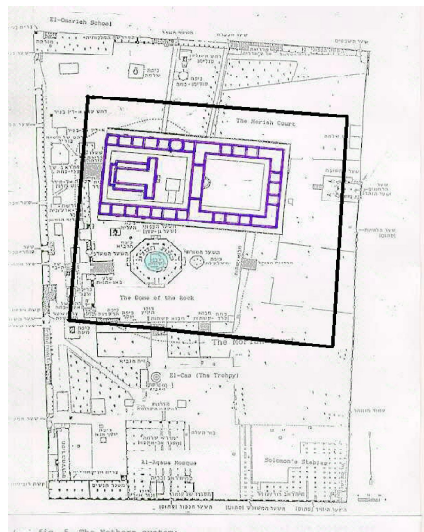

**(D) The Southern System - that the Temple lays to the South of the Dome of the Rock**

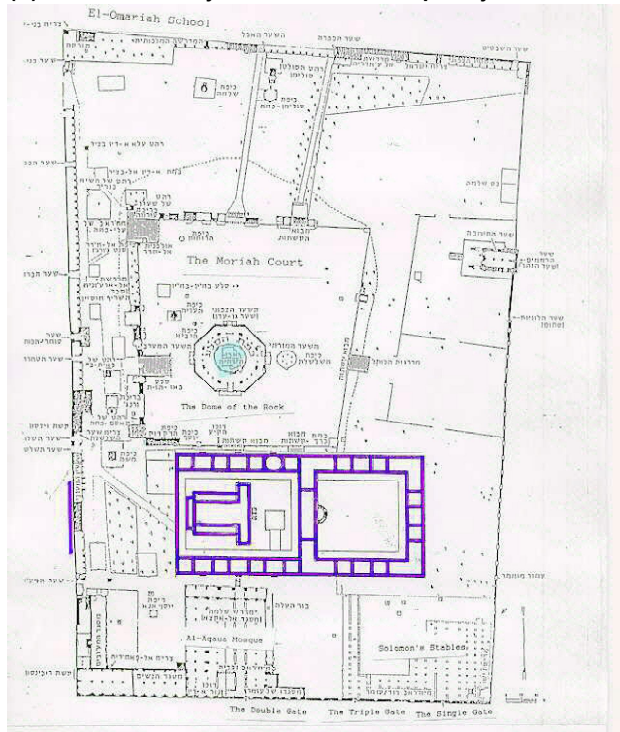



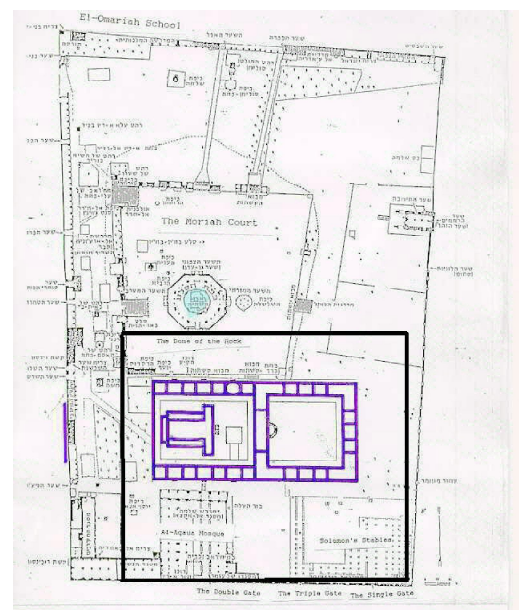



*This would place the approximate position of Har Habayit as follows:-*

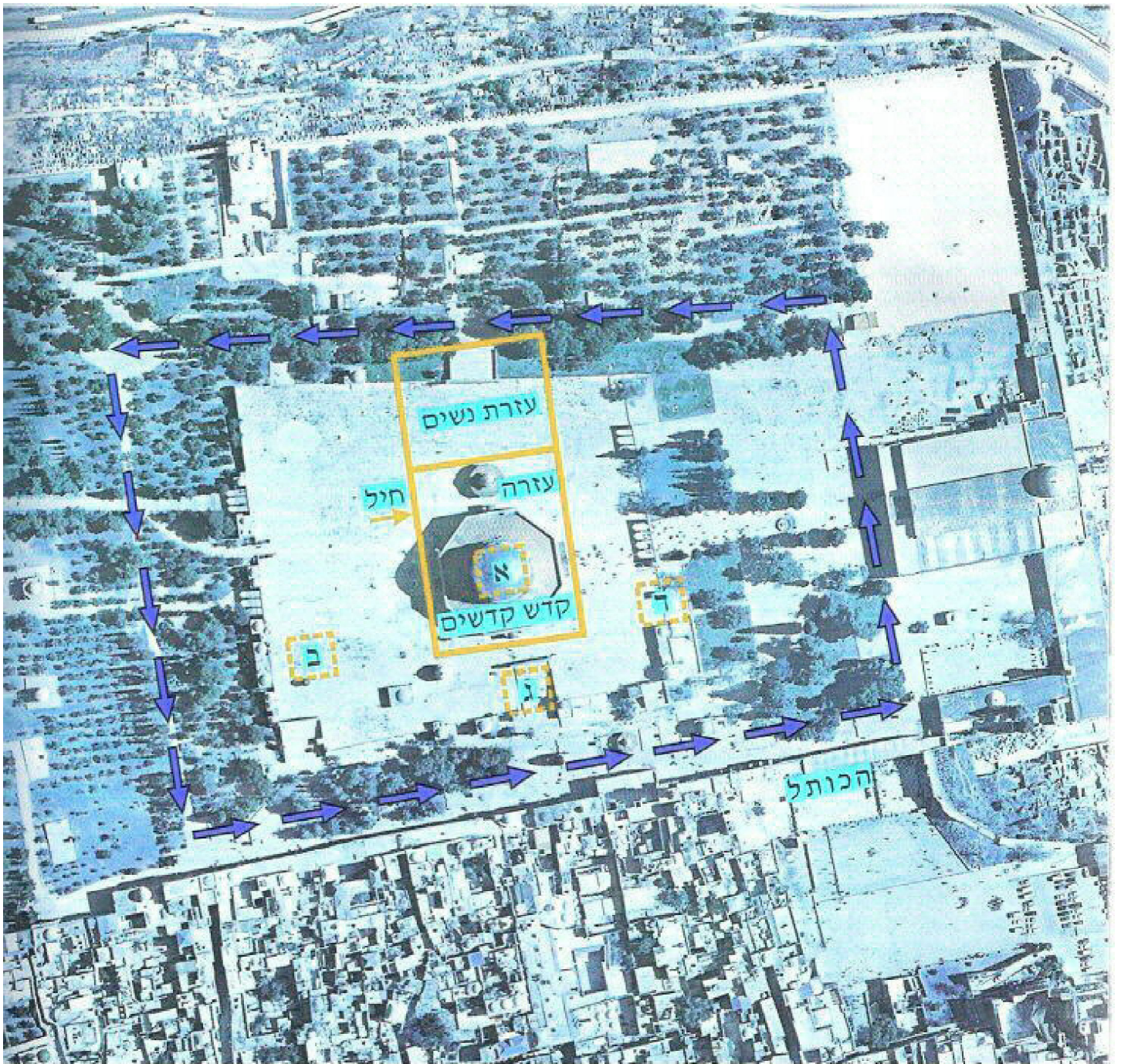

The theory most accepted is the Middle Theory which places the Holy of Holies in the exact place of the Dome of the Rock. Thus a route around Har Habayit has been devised to avoid all of the potentially problematic areas where the Temple complex could have stood (according to current theories).





-  אבן השתייה
-  הרדב"ז
-  פרופ' קאופמן
-  הרב גורן
-  אדריכל שג"ב
-  מסלול הליכה בהר הבית לנזהרים לצאת ידי הדעות השונות, תוך שמירת מרחק מתאים מכיפת הסלע ומשאר המקומות המוטלים בספק.



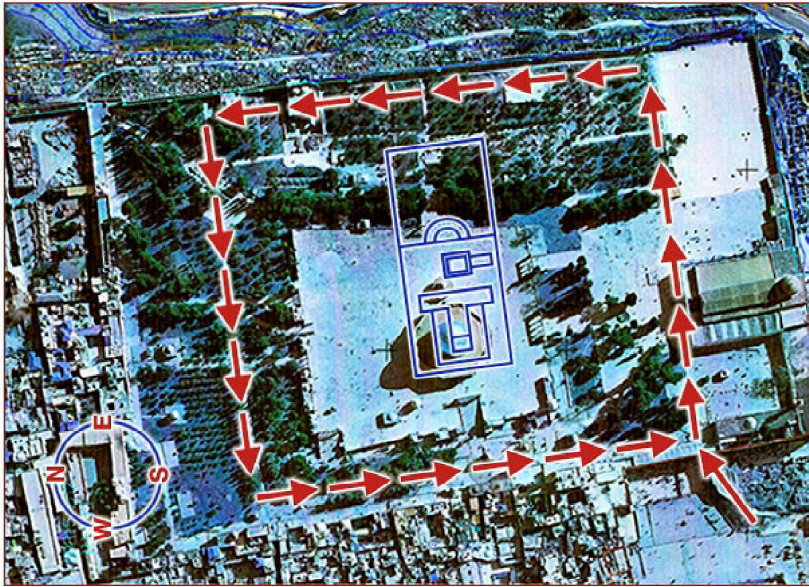

This view follows the 'Route of the Radvaz' and understands that the Azara is entirely located on the central, raised platform on which the Dome of the Rock sits. The Cheil around the Azara is also on the platform. The Ezrat Nashim is to the east of that platform. They therefore recommend that Jews stay close to the eastern wall of the Temple Mount.

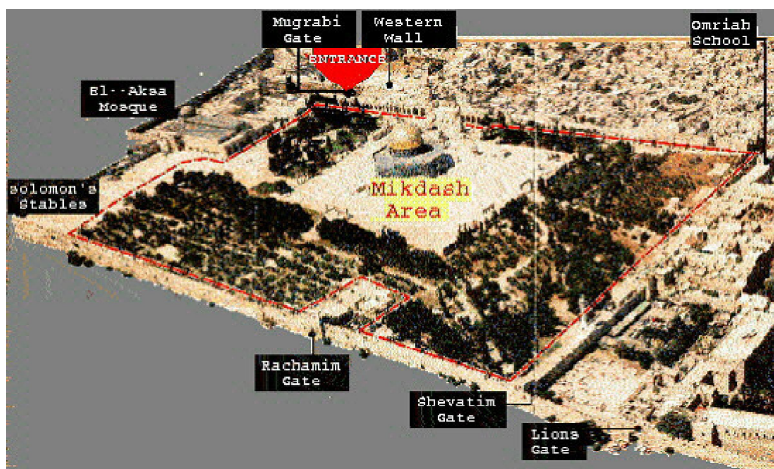

Another more conservative route around the edge of the walls of Temple Mount.



13.

The two principal edifices are the Dome of the Rock, on a raised platform in the middle, and the mosque of al-Aqsa against the south wall. Other buildings which we shall consider later lie dotted about here and there. On the left, along the east wall, the double portals of the Golden Gate appear. On every side, trees break the prospect, which lend a peculiar charm to the scene. The site is one of the oldest in the world. Its sanctity dates from the earliest (perhaps from pre-historic) times. Its identity with the site of Solomon's Temple is beyond dispute. This, too, is the spot, according to the universal belief, on which "David built there an altar unto the Lord, and offered burnt offerings and

Tourist guide published by the Supreme Muslim Council (the Waqf) of Jerusalem in 1925. The Palestinian leadership now deny, for purely political reasons, that there was ever a Jewish presence on Temple Mount. This is despite the fact the the official Waqf literature from 100 years ago states that the identity of the Dome of the Rock as Solomon's Temple is "beyond dispute"!

• In Part 2 we will be'H look at the central halachic question of whether and why the Temple areas could still be holy today, even through the Temple has been destroyed. We will also look at the practical preparations that people make before ascending onto Temple Mount. Finally, we will survey the different rabbinic opinions on this issue today and over the last 75 years.